Dünyanın Eğitim Gündemi

SAYI - 45

ABD: Evde eğitim ile ilgili araştırma

Mart 2021'de ABD'de yapılan bir araştırmada, okul çağındaki öğrencilerin yaklaşık %8'ine tekabül eden 4-5 milyon öğrencinin evde eğitim gördüğü tespit edildi. İstatistikler, 2019 yılında 2.5 milyon olan bu sayının salgınla birlikte hızla arttığını gösteriyor.

Salgından önce evde eğitimin tercih edilmesinin en önemli sebepleri arasında güvenlik, negatif akran baskısı, okulun eğitim kalitesi ve dinî sebepler gösteriliyor.

Evde ve okulda eğitim gören çocuklar karşılaştırılarak evde eğitimin çocuklar üzerindeki akademik, sosyal ve uzun soluklu etkileri incelendi.

Yapılandırılmış bir evde eğitim programına dâhil olan çocukların akademik testlerde okulda eğitim gören çocuklara nazaran daha başarılı sonuçlar elde etme eğiliminde olduğu tespit edildi. Öte yandan, evde yapılandırılmamış eğitim alan çocukların ise sınavlarda daha düşük başarı göstermeye yatkın olduğu gözlemlendi.

Çocukların sosyal becerilerine yönelik bulgular ise biraz daha karmaşık. Bazı araştırmalarda evde eğitim gören çocukların sosyal becerilerinin daha gelişmiş olduğu, bazılarında daha düşük, bazılarında ise okulda ve evde eğitim gören çocuklar arasında net bir fark olmadığı görüldü. Bu sonuçlardan yola çıkılarak akranlarıyla daha çok etkileşimi olan çocukların sosyal becerilerinin de gelişme eğilimi gösterdiği düşünülüyor.

Evde eğitim gören çocukların uzun soluklu başarıları incelendiğinde ise yine bazı araştırmalarda daha yüksek not ortalamalarına sahip oldukları, bazılarında ise okula gidenlerle aralarında pek bir fark olmadığı söyleniyor. Ancak evde eğitim gören çocukların daha düşük maaşlı bir işte çalışma olasılıklarının ise yüksek olduğu vurgulanıyor.

BİRLEŞİK KRALLIK: Erkek çocukların sınav başarısındaki düşüşün nedenleri

Bu yıl yapılan GCSE ve A seviyeleri sınavlarında kızların erkeklerden daha başarılı olduğu tespit edildi. İngiltere, Galler ve Kuzey İrlanda'da A düzey sınavında A veya daha yüksek bir not alan kızların oranı %46,9'a ulaşarak %42,1 olan erkeklere göre %4,8 puan fark oluştu. Bu fark geçtiğimiz yıl %3,2 düzeyindeydi. Aynı sınavda matematikte en yüksek notu alan kızların oranı %29,1'a yükselerek %28,5 düzeyinde kalan erkekleri bu yıl ilk defa geçmiş oldu. Ayrıca bu yıl GCSE sınavlarına girişte 7/A ve üzeri not alan kızların oranı erkeklerin %9 üzerine çıkarak %33,4 oldu. Bu fark geçtiğimiz yıl %8 idi.

Erkek çocukların kızlara göre geride kalma nedenlerinin geniş çaplı bir araştırma ile sorgulanmasına yönelik çağrılar giderek artmakta. Buckingham Üniversitesi Eğitim ve İstihdam Araştırmaları Merkezi Başkanı Prof. Alan Smithers; üniversite ve okul sınav sonuç verilerine bakıldığında, kızların erkeklere göre doğuştan daha zeki oldukları izleniminin doğabileceğini, ancak kendisinin böyle düşünmediğini ve erkek çocukların potansiyellerini tam olarak geliştirmediklerine inandığını belirtti. Sınav Komisyonu (OCR) yetkilisi Jill Duffy, mevcut güncel raporlara göre erkek çocukların salgın süresince zihinsel sağlıklarının, kızlara göre daha çok etkilendiğinin altını çizdi.

Prof. Smithers, durumu açıklığa kavuşturmak için ellerinde yeteri kadar veri bulunmadığını, bu nedenle konunun 2000'li yılların başından beri ilk defa olacak şekilde kraliyet komisyonu kurularak ciddi bir şeklide araştırılması gerektiğini ifade etti.

FİNLANDİYA: Helsinki Belediye Başkanı: Başkentin dili İngilizce olabilir

Juhana Vartiainen, Helsingin Sanomat gazetesine verdiği bir röportajda; Helsinki'nin kendisini, İngilizce konuşulan bir şehir ilan edebileceğini söyledi.

Finlandiya'da, 2018'de mezun olan yabancı öğrencilerin yaklaşık %36'sı, eğitimlerini bitirdikten sonra bir yıl içinde ülkeden ayrıldı. Başkan: "Bu durum, Finlandiya'nın korkunç bir başarısızlığıdır. Politikacılar, emek temelli göçe ihtiyacımız olduğu gerçeğini hâlâ çok yavaş özümsüyorlar." dedi. Vartiainen, daha fazla insanı çekmek için Helsinki'nin eğitim dili İngilizce olan ilköğretim ve anaokulu sayısını artırmayı önerdi.

FRANSA: Jean-Michel Blanquer tarafından sunulan sağlık protokolü hakkında bilmeniz gerekenler

26 Ağustos Perşembe günü Millî Eğitim Bakanı Jean-Michel Blanquer, yeni eğitim-öğretim yılının 4 kademeli sağlık protokolünün 2. kademesinden başlatılacağını hatırlattı. Bu kademe, ilköğretimden ortaöğretime kadar tüm derslerin yüz yüze yapılacağı ve temel önlemlerin alınmasına devam edileceği anlamına geliyor.

Bakan, Millî eğitim personeline maske temininin de sürdürüleceğini belirtti.

Blanquer, CO_2 sensör cihazlarının yerel yönetimler tarafından yaygınlaştırmasını arzu ettiğini ancak bu cihazların "kriz yönetimi stratejisinde elzem olmadığını dile getirdi. Hava temizleyicilerin ise özellikle sınıfların yeterince havalandırılamadığı durumlarda faydalı olabileceğini ama yaygınlaştırılmasının çok da gerekli olmadığını vurguladı.

Bakan, hükûmetin amacının haftada 600.000 tükürük testi yapmak olduğunu dile getirerek "Okulların tümünde yetişkinler için haftada iki kez kendi kendine test olanağı sunacağız" dedi. Hükûmetin açıkladığı gibi bu testlerin sonbaharda ücretli olması kararının ise öğrenciler arasındaki eşitlik ilkesine ters düşeceği düşünülüyor.

Millî Eğitim Bakanlığı 12 yaş üstü ortaokul ve lise öğrencileri için

aşı kampanyası düzenliyor. Bakana göre, 12-17 yaş arası çocukların %57'si ilk doz aşısını yaptırdı. 16 Ağustos tarihli ve bakanlık tarafından yaptırılan bir Ipsos anketi de öğretmenlerin %78'inin tamamen aşılandığını gösteriyor.
Okulları "kutsal bir alan" olarak gören Jean-Michel Blanquer, "Okulda HES kodu olmayacak" şeklindeki söylemini tekrarladı. Ancak 12 yaşını doldurmuş öğrencilerin kendilerine ayrılan mekânlar dışında HES kodu gerektiren yerlere gitmeleri durumunda aşı belgesi veya negatif test sonuçlarını ibraz etmeleri gerekecek.

BİRLEŞİK KRALLIK: Okullarda yüksek virüs seviyeleri görülmesi "kuvvetle muhtemeldir."
Bilim insanları, Eylül ayı sonuna kadar İngiltere'deki okullarda yüksek düzeyde korona virüs görülmesinin "kuvvetle muhtemel" olduğunu söylüyor. Eğitim Bakanlığı, bulaşmayı azaltmaya yardımcı olmak için öğrencilere Eylül ayında okullara ve üniversitelere döndüklerinde okulları tarafından COVID testi yapılacağını belirtti.
İskoçya'da okullar sonbahar dönemi için yeniden açıldığından beri vakalar rekor seviyeye ulaştı. Ağustos ortasında öğrencilerin okula döndüğü İskoçya'da, yeni vakaların üçte biri 19 yaş altı çocuklarda görülmekte.
İskoçya'daki liselerde maske takılması hâlâ tavsiye edilmesine rağmen, artık İngiltere'deki liselerde öğrencilere ve personele maske takmaları tavsiye edilmeyecek. Daha fazla çocuğu okulda tutmayı amaçlayan yeni kurallara göre, dönem başladığında pozitif vakalarla yakın temasta olan öğrenciler artık kendilerini tecrit etmek zorunda kalmayacak. Birleşik Krallık'taki lise öğrencilerinden dönem başlamadan önce vücutlarında virüs olup olmadığını görmek için iki hızlı test ve bundan sonra da evde haftada iki kez test yapmaları istenecek.

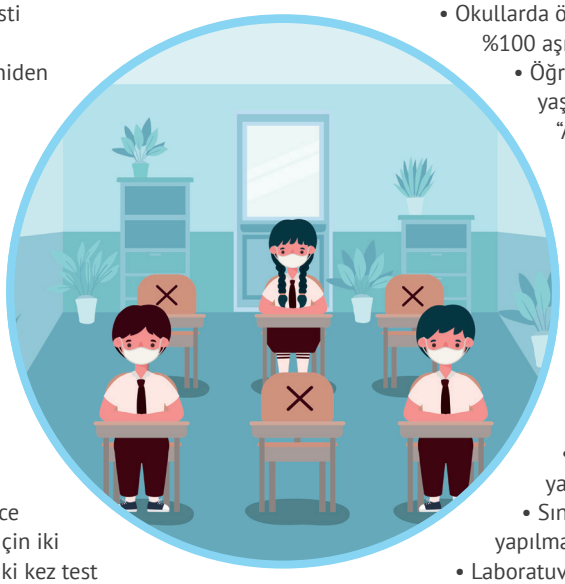

İSVEÇ: İsveç'ten Tanzanya'ya eğitim yatırımı desteği
Tanzanya'daki çocukların yaklaşık %90'ı okula gidiyor, ancak ülkede iyileştirilmesi gereken bazı alanlar var. Yakın tarihli bir okul reformu ile zorunlu eğitim için alınan ücretler kaldırıldı, bu da öğrenci sayısında %30 artış sağladı.
İsveç Uluslararası Kalkınma Ajansı (Sida), eğitim kalitesini artırmak için 760 milyon SEK ayırdı. Sida'nın desteği, programın yürütüleceği beş yıl boyunca Tanzanya'nın toplam temel eğitim bütçesinin yaklaşık %2'sine tekabül ediyor. Girişim, öğretmenlerin, öğretmen açığının en fazla olduğu yerlerde istihdam edileceği ve okulların öğretim materyallerine daha iyi erişebileceği anlamına geliyor.

İSVİÇRE: Okullara maske zorunluluğu tekrar ne zaman geliyor?
Okulların başlamasıyla birlikte okullara Delta varyantı da geldi. Schaffhausen Kantonu, maske gereksinimini yeniden gündeme getirdi. Okulun ilk haftasında Baselland Kantonu`nda yapılan toplu testlerde 158 öğrencinin COVID-19 sonucu pozitif çıktı. Basel-Stadt`da 13 sınıf pozitifti. Buna tepki olarak Schaffhausen Kantonu, okullarda zorunlu maske kullanımını yeniden uygulamaya koydu. Kantonların çoğu hâlâ vaka sayılarının gelişimini izlerken, endişeli veliler, "çocukları koruyun" dilekçesi kapsamında okullara maske zorunluluğunun yeniden getirilmesi için şimdiden imza toplamaya başladılar.

KAZAKİSTAN: Yeni karara göre başkentteki okullar yeni eğitim ve öğretim yılında hangi esaslara uyacak?
Nur-Sultan Şehri Başhekiminin yeni kararlarına göre yeni eğitim ve öğretim yılında eğitim kurumlarının hangi esaslara göre çalışacakları belirlendi. Okulda uygulanacak kurallar şu şekilde belirtiliyor:

- Okullarda öğretmen ve diğer personelin tamamının %100 aşılanması
- Öğretmen, okulun diğer personel, veli ve 18 yaşını almış tüm kişilerin okullara girişlerinde "Ashyq" uygulaması ile giriş yapmalarının sağlanması
- Maske takılması
- Eğitim müdürlüklerinin okullara yeterli sayıda dezenfektan, el antiseptiği ve deterjan temin etmesi
- Sınıfların günde iki defa temizlenmesi
- Havalandırma sisteminin gözden geçirilmesi
- Girişte öğretmen, öğrenci ve okul personelinin filtreli tünelden geçmesi
- Sosyal ve kültürel etkinliklerin yasaklanması
- Sınıfları bir yerde toplayarak faaliyet yapılmasının yasaklanması
- Laboratuvar ve pratik çalışmalar dışındaki derslerin sınıf değiştirmeden aynı sınıflarda yapılması,
- İlk, ortaokul ve lise öğrencilerinin okula girişlerinin ayrı ayrı zamanlarda yapılması
- Kantinlerde havalandırma sistemlerinin çalışmasının sağlanması
- Okul binalarına yabancıların alınmasının yasaklanarak 18 yaş ve üstü COVID-19 aşısını olmuş öğrencilerin yurtlara yerleşmesinin sağlanması
- Yükseköğretim yabancı uyruklu öğrencilerin Kazakistan'da onaylanmış aşı türüyle aşılanması
- Bir sınıfta 1 öğrencinin COVID olması hâlinde tüm sınıfın 14 gün karantinaya alınarak çevrim içi eğitime geçmeleri, okuldaki öğrencilerin %30'nun COVID olması hâlinde tüm okulun 14 gün karantinaya alınması
- Okul öncesi kreşlerin çalışma saatlerinin 07:30-18:30 olarak belirlenmesi

Dünyanın Eğitim Gündemi

SAYI - 45

ABD: New York City, tüm devlet okulu çalışanları için test alternatifi olmaksızın COVID-19 aşı zorunluluğu getirdi

New York Belediye Başkanı Bill de Blasio, şehir genelinde devlet okullarındaki tüm Eğitim Bakanlığı personelinin test alternatifi olmaksızın COVID-19'a karşı aşılanması gerektiğini duyurdu. Belediye Başkanı okul personelinin 27 Eylül'e kadar en az bir doz COVID-19 aşısı yapıldığına dair kanıt sunması gerektiğini açıkladı.

ABD Gıda ve İlaç İdaresinin (FDA) Pfizer/BioNTech COVID-19 aşısına "tam onay" vermesini takip eden ilk saatlerde atılan dönüm noktası niteliğindeki adım, New York'u ABD'de aşıları zorunlu kılan en büyük devlet okulu sistemi yapıyor. NYC Eğitim Bakanlığı, 148.000 kişiyi istihdam etmekte ve eğitim sistemi içindeki 1.800'den fazla okulda 1,1 milyon öğrenciye hizmet vermektedir. Bakanlığın Şansölyesi Meisha Porter, bu çalışanların en az %63'ünün aşılı olduğunu söyledi. Belediye Başkanı, aşı zorunluluğundan kaynaklanan öğretmen istifalarından endişe duymadığını ifade etti.

NORVEÇ: Artık öğretmen başına daha az öğrenci düşüyor

Yeni bir rapora göre, öğretmen normu getirildikten sonra öğretmen yoğunluğu artarken öğretmen başına düşen öğrenci sayısı azaldı. Norm çalışmasını değerlendirmek üzere görevlendirilen Nordic Institute for Studies of Innovation, Research and Education (NIFU) tarafından hazırlanan ara rapor, özellikle 1.-4. sınıfların daha fazla öğretmeni olduğunu gösteriyor. Rapora göre, şu anda küçük okullarda öğretmen başına ortalama 14'ten az öğrenci düşüyor ve bu da normun öngördüğünden daha az öğrenci anlamına geliyor. 2014-2015'te bu sınıf seviyelerinde öğretmen başına 16 öğrenci düşüyordu. Eğitim ve Uyum Bakanı Guri Melby bir basın açıklamasında: "Rakamlar yatırımımızın işe yaradığını gösteriyor" dedi.

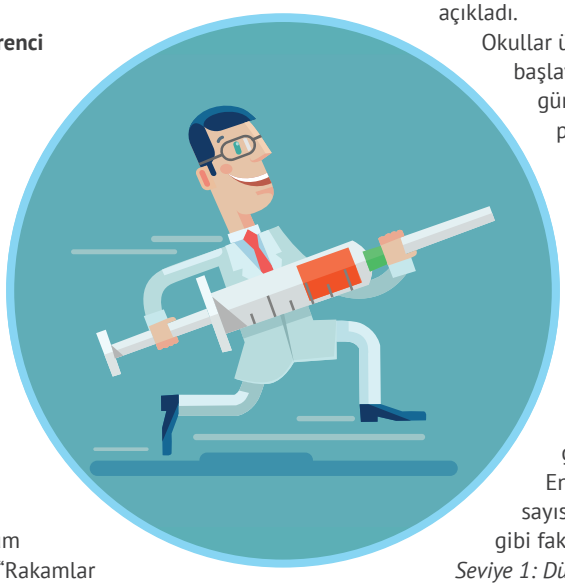

Alt rapora göre ise okulların % 83'ü öğretmen normunu karşılarken %17'si karşılamıyor. Oslo, Bergen, Trondheim, Stavanger, Bærum, Kristiansand, Drammen ve Asker gibi yoğun nüfuslu bölgelerde genellikle normlara uymayan büyük okullar var. 1-4. sınıflardaki öğrencilerin %25'i norma uymayan böyle bir okula gidiyor.

Aynı zamanda, eğitimi onaylanmayan (yeterli eğitimi bulunmayan) öğretmenlerin oranının durağan olduğuna dair birçok gösterge var. Hükûmet, öğretmenler için beş yıllık bir yüksek lisans eğitimi başlattı ve yeterlilik şartlarını artırdı.

ARNAVUTLUK: Sağlık Teknik Uzmanlar Komitesinin açıklaması

Sağlık Bakan Yardımcısı Mira Rakacolli, COVID-19'a karşı uygulamaya başlanacak yeni bir önlem planı geliştirdiklerini belirtti. Alınan önlemler kapsamında doktorlar, öğretmenler ve öğrenciler için COVID-19'a karşı aşı bir seçenek değil, bir zorunluluk.

Teknik Uzmanlar Komitesi, korona virüsün yayılması ihtimaline karşı üç risk kategorisini (sağlık personeli, öğretmen ve üniversite öğrencileri) göz önünde bulundurarak aşı olmayı kabul etmeyen doktor, öğretmen veya öğrencilerin sosyal güvenlik açısından periyodik olarak PCR testi yaptırmaları gerektiğini açıkladı.

Tüm sağlık personeli, öğretmen ve üniversite öğrencilerinin aşılarını 30 Eylül'e kadar tamamlamaları ve aşı sertifikalarını işyerlerine veya kurumlar tarafından belirlenen yerlere teslim etmeleri isteniyor. Bakan yardımcısı Rakacolli, bu tarihten sonra aşı kartına sahip olmayanlar için, PCR testinin periyodik olarak sunulması gerekeceğini dile getirdi.

AVUSTURYA: Okullar sonbaharda başlarken bu kurallar olacak

Eğitim Bakanı Heinz Faßmann ve Sağlık Bakanı Wolfgang Mückstein, sonbaharda okulların nasıl başlayacağı konusundaki detayları açıkladı.

Okullar üç haftalık bir "güvenlik safhası" ile başlayacak. Bu safhada öğrenciler pazartesi günleri bir antijen testi ve bir PCR testi, perşembe günleri ise yeniden bir antijen testi olacak. Bütün öğretmenler ve öğrenciler sınıf dışında medikal maske takacak. Aşılı öğretmenler için üç antijen testi yeterli olurken aşılı olmayan öğretmenler ilaveten haftada bir gün dışarda PCR testi yaptıracak.

Güvenlik safhasının bitiminden sonra üç farklı güvenlik seviyesi uygulanacak. Seviyelerin belirlenmesinde 7 günlük vaka sayıları esas alınacak ve buna göre tedbirler uygulamaya konulacak. Enfeksiyon sayılarının yanında testlerin sayısı, semptomlar ve enfeksiyonun dinamiği gibi faktörlere de bakılacak.

Seviye 1: Düşük risk (100'ün altındaki vaka sayılarında)

• Öğrencilerin test yaptırması isteğe bağlı olacak.

• Aşılı olmayan öğretmenler ve idari personel daima geçerli bir test sertifikası göstermek zorunda olacak. Testlerden biri dışarıda yaptırılan PCR testi olmak zorunda. Antijen testleri ise okullarda mevcut.

• Bu aşamada maske zorunluluğu bulunmuyor.

Seviye 2: Orta risk (100'ün üstündeki vaka sayılarında)

• Aşılı olmayan öğrenciler haftada üç kez test olacak. Testlerden biri PCR testi olmak zorunda.

• Aşılı olmayan öğretmenler ve idari personel daima geçerli bir test sertifikası göstermek zorunda olacak.

• Bütün öğrenciler, öğretmenler ve idari personel sınıflar dışında medikal maske takacak.

Seviye 3: Yüksek risk (200'ün üstündeki vakalarda)

• Aşılı olmayan öğrenciler haftada üç kez test olacak. Testlerden biri PCR testi olmak zorunda.

• Aşılı olmayan öğretmenler ve idari personel daima geçerli bir test sertifikası göstermek zorunda olacak.
• 8. sınıfa kadar bütün öğrenciler sınıf dışında medikal maske takacak. 9. sınıftan itibaren derslerde de maske takma zorunluluğu olacak. Aynı kural öğretmenler için de geçerli olacak.

Okul etkinlikleri

• Seviye 1'de okul etkinlikleri yapılacak.
• Seviye 2'de etkinlikler sadece bir önceki risk analizine göre ve bütün hijyen kurallarına uymak suretiyle yapılabilecek.
• Seviye 3'ten itibaren okul etkinlikleri yapılamayacak. Toplantılar, danışma günleri vb. dijital ortamda gerçekleştirilecek.

Yatılı okullar

• Seviye 1'de yatılı okullarda kalan öğrenciler için test, iyileşme veya aşı kuralı geçerli olacak. Aşı olmayan personel daima geçerli bir test sertifikası göstermek zorunda olacak. Testlerden biri haftada bir defa dışarıda yaptırılan bir PCR testi olmak zorunda.
• Seviye 2'de herkes ortak kullanım alanları ve yatakhanelerde medikal maske takmak zorunda. Ayrıca aşılı olmayan personel ve öğrenciler okula geliş gününde negatif bir test sertifikası göstermek zorunda.
• Seviye 3'te 9. sınıftan itibaren aşılı olmayan öğrenciler ilaveten ortak kullanım alanlarında medikal maske takmak zorunda olacak.

Spor ve müzik dersleri

• Seviye 1'de müzik ve spor dersleri yapılırken okul binası sık sık havalandırılacak.
• Seviye 2'de şarkı söyleme ve üflemeli enstrümanların kullanımı mümkün olduğunca dışarıda olacak. Bu mümkün olmazsa en az 2 metre mesafe kuralına uymak suretiyle dersler okul içerisinde de yapılabilecek. Spor ve hareketler için 1 metre mesafe kuralı geçerli olacak.
• Seviye 3'te müzik dersleri ve üflemeli enstrümanların kullanımı sadece dışarıda mümkün olabilecek. Üflemeli enstrümanların kullanılmaması durumunda seviye 2'deki kurallar geçerli olacak. Aynı durum spor ve hareketler için de geçerli olacak. Bunlar da öncelikle dışarıda ya da bu mümkün değilse güvenlik mesafesine uymak koşuluyla içeride yapılabilecek.

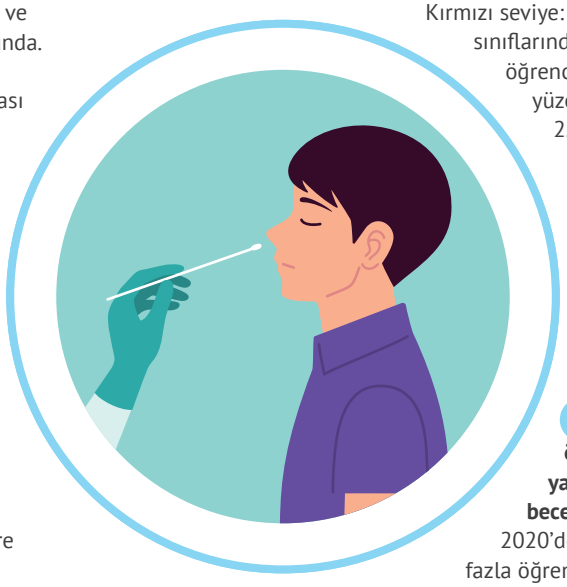

FRANSA: Yeni eğitim-öğretim yılında sağlık protokolünü belirleyecek renk kodlarını açıklıyoruz

Okula dönüş hızla yaklaşıyor. Hükûmet, salgın ortamında başlayacak olan yeni eğitim-öğretim yılını salgının seyrini temel alarak dört seviye şeklinde düzenleme kararı aldı.
Uzun bir tatilin ardından, iki haftadan kısa bir süre içinde milyonlarca öğrenci sınıflarına geri dönecek. Fakat Delta varyantıyla daha da hararetlenen COVID-19 salgınından dolayı yeni eğitim-öğretime başlangıç ihtiyatlı bir şekilde gerçekleştirilecek. Eğitim Bakanlığı, dört renk seviyesine dayanan bir sağlık protokolü geliştirdi: yeşil, sarı, turuncu ve kırmızı seviye.
Yeşil seviye: tüm sınıflar yüz yüze, minikler maskesiz. Bu seviyede ilkokul, ortaokul veya lisede okuyan tüm öğrencilerin dersleri yüz yüze gerçekleştirilecek. En küçük öğrenciler hariç tüm temel önlemler alınmaya devam edilecek. İlkokul ve anaokulunda maske takmak zorunlu olmayacak.
Sarı seviye: herkes okulda ve maskeli. Öğrencilerin eğitim kademelerine bakılmaksızın tüm dersler yüz yüze yapılacak. Yeşil seviye ile farkı: kapalı mekânlarda tüm çocuklar maske takmak zorunda olacak.
Turuncu seviye: lise öğrencileri yeniden melez derslere tabi tutuluyor, içeride ve dışarıda maske takmak zorunlu. Melez derslere dönecek olan lise öğrencileri hariç diğer tüm öğrenciler yüz yüze derse tabi olacaktır. Bu üçüncü aşamada aynı zamanda tüm öğrencilerin içeride ve dışarıda maske takacakları anlamına gelmektedir.
Kırmızı seviye: ilkokulda ve ortaokulun 1. ile 2. sınıflarında dersler yüz yüze olacak, diğer tüm öğrenciler ise melez derslere tabi olacak. Yüz yüze dersler sadece anaokulu ile ortaokulun 2.sınıfı arasında olan öğrencileri kapsayacak. Bunların dışındaki öğrenciler sınıf kapasitesinin %50'lik oranı kullanılacak şekilde melez derslere tabi tutulacak. Açık havada gerçekleştirilmesi uygun görülen fiziksel aktiviteler ve spor aktiviteleri konusu hariç, protokolün geri kalanı turuncu seviye ile aynı şekilde devam edecek.

AVUSTRALYA: Daha uyumlu olan öğrenciler uzaktan öğrenmede en iyisini yaparlar - ve bu, öğretebileceğimiz bir beceridir

2020'de dokuz Avustralya lisesindeki 1.500'den fazla öğrenci üzerinde yapılan çalışma, öğrencilerin uyum düzeyleri ile çevrim içi öğrenimde ne kadar başarılı oldukları arasında güçlü bağlantılar olduğunu gösterdi.
Adaptasyon Ölçeği, öğrencilerin yaşamlarındaki aksamalara ne kadar tepki verebildiklerini değerlendirmek amacıyla kullanıldı. Öğrencilere "Yeni bir durumla karşılaştığımda işleri yapma şeklimi değiştirebilirim" gibi dokuz ifade sunuldu. Öğrencilerden 1 (kesinlikle katılmıyorum) ile 7 (kesinlikle katılıyorum) arasında bir ölçekte yanıt vermeleri istendi. Daha yüksek adaptasyon özelliğine sahip öğrencilerin 2. dönemde çevrim içi öğrenme konusunda kendilerine çok daha fazla güvendikleri saptandı. Bu öğrencilerin 4. dönem başarılarının da daha yüksek olduğu görüldü.

Editörler: Şeyma Nur Dündar, Semra Hatipoğlu Kaya

Çevirmenler: Şeyma Nur Dündar, Semra Hatipoğlu Kaya, Korhan T. Işcan, Prof. Dr. Veda Aslım Yetiş, Dr. Hilal Kaya, Burak Gül, Sadık Ereğli, Balzhan Omarova, Mehmet Akif Günaydın, Burak Gül, Samoena Brahimi, Doç. Dr. Yusuf Yıldız, Yasemin Aktaş

KAYNAKÇA

1- https://www.psychologytoday.com/us/blog/parenting-translator/202109/the-research-homeschooling
2- https://www.tes.com/news/expert-calls-answers-boys-underperformance-gcse-a-level-2021-exams
3- https://yle.fi/uutiset/osasto/news/helsinki_mayor_english_could_be_the_capitals_language/12076952
4- https://www.ladepeche.fr/2021/08/26/rentree-scolaire-et-covid-19-ce-quil-faut-savoir-du-protocole-sanitaire-presente-par-jean-michel-blanquer-9751744.php.
5- https://www.bbc.co.uk/news/health-58357021
6- https://via.tt.se/pressmeddelande/stod-till-ny-unik-skolsatsning-i-tanzania?publisherId=2170078&releaseId=3304865
7- https://www.20min.ch/story/wann-kehrt-die-maskenpflicht-zurueck-ins-klassenzimmer-782849622963
8- https://www.inform.kz/kz/zhana-kauly-elordada-biylgy-oku-zhyly-kanday-tartippen-bastalady_a3829449
9- https://www.cnn.com/2021/08/23/us/nyc-vaccine-mandate-teachers/index.html
10- https://www.utdanningsnytt.no/laerernorm-laerertetthet-ukvalifiserte/laernormen-har-gitt-faerre-elever-per-laerer/294861
11- https://shendetesia.gov.al/masat-e-vendosura-nga-komiteti-teknik-i-eksperteve/
12- https://kurier.at/politik/inland/3g-und-co-schulregeln-fuer-herbst-werden-praesentiert/401482156
13- https://www.ladepeche.fr/2021/08/19/covid-19-on-vous-explique-le-code-couleur-qui-determinera-le-protocole-sanitaire-pour-la-rentree-des-classes-9740781.php
14- https://www.school-news.com.au/news/students-who-are-more-adaptable-do-best-in-remote-learning-and-its-a-skill-we-can-teach/

Millî Eğitim Bakanlığı
Avrupa Birliği ve Dış İlişkiler Genel Müdürlüğü
tarafından hazırlanmıştır.

Dünyanın Eğitim Gündemi

SAYI - 45